ISTNIEJE OD 1989 R.

OŚRODEK BADAŃ i ANALIZ „PP”
Marek Zając i Artur Zając s.c.
LABORATORIUM POLA ELEKTROMAGNETYCZNEGO
ul. Profesora Michała Bobrzyńskiego 23A/U2, 30-348 KRAKÓW
tel.: +48 603 57 77 88, +48 603 18 77 88, fax: +48 12 20 20 477
www.ppkrakow.pl, e-mail: artur@ppkrakow.pl, marek@ppkrakow.pl

AB 286

Od 1 kwietnia 2000 r. posiadamy certyfikat akredytacji nr AB 286 wydany przez Polskie Centrum Akredytacji.

W ramach zakresu akredytacji wykonujemy:
- -pomiary pola elektromagnetycznego (pole elektryczne, pole magnetyczne, gęstość mocy) w środowisku i w środowisku pracy w zakresie częstotliwości od 0 Hz do 90 GHz,
- -pomiary hałasu w środowisku pracy,
- -pomiary hałasu w budynkach mieszkalnych, zamieszkania zbiorowego i użyteczności publicznej,
- -pomiary drgań:
- -o ogólnym działaniu na organizm człowieka,
- -działających na organizm człowieka przez kończyny górne,
- -pomiary promieniowania optycznego nielaserowego, w ramach pomiaru przeprowadzamy dodatkowo pełną analizę skuteczności osłon na stanowisku,
- -pomiary promieniowania laserowego,
- -pomiary natężenia i równomierności oświetlenia na stanowisku pracy,
- -pomiary oświetlenia ewakuacyjnego i awaryjnego,
- -pobieranie prób powietrza w celu oceny narażenia zawodowego na: pyły przemysłowe (frakcja wdychalna + respirabilna).
- -testy specjalistyczne medycznej aparatury rentgenodiagnostycznej w zakresie:
- -radiografii ogólnej,
- stomatologii,
- mammografii,
- fluoroskopii i angiografii,
- tomografii komputerowej,
- monitorów do prezentacji obrazów medycznych.

Ponadto poza zakresem akredytacji wykonujemy:
- testy akceptacyjne medycznej aparatury rentgenodiagnostycznej,
- pomiary dozymetryczne osłon stałych,
- pomiary rozkładu mocy dawki wokół aparatów RTG,
- pomiary dawek referencyjnych w radiodiagnostyce,
- projekty pracowni RTG wraz z obliczaniem osłon stałych.,
- szkolenia z zakresu wykonywania testów podstawowych,
- prowadzenia dokumentacji Systemu Jakości w pracowniach RTG.

SPRAWOZDANIE

NR PP-PS/**23-09-21**
Z POMIARÓW PÓL ELEKTROMAGNETYCZNYCH
WYKONANYCH W ŚRODOWISKU
W OTOCZENIU INSTALACJI RADIOKOMUNIKACYJNEJ
48059 PASZOWICE (68059N! PLG_PASZOWICE_KWIETNIKI)

MIEJSCE ZAINSTALOWANIA ŹRÓDEŁ:
- *-województwo:* **dolnośląskie,**
- *-powiat:* **jaworski,**
- *-gmina:* **Paszowice,**
- *-miejscowość:* **Sokola,**
- *-współrzędne geograficzne:* **E 16°09’41.4” N 50°58’32.8”.**

DANE DOTYCZĄCE ZLECENIODAWCY I WŁAŚCICIELA:

-DATA PRZYJĘCIA ZLECENIA DO POMIARÓW: 18.09.2023r.

-ZLECENIODAWCA: T-Mobile Polska Spółka Akcyjna, ul. Marynarska 12, 02-674 Warszawa.

-PRZEDSTAWICIEL WŁAŚCICIELA: NetWorkS! sp. z o.o. ul. Józefa Piusa Dziekońskiego 3, 00-728 Warszawa.

-WŁAŚCICIEL: T-Mobile Polska Spółka Akcyjna, ul. Marynarska 12, 02-674 Warszawa.

DATA POMIARÓW: 20.09.2023r., $14^{10} \div 15^{20}$.

PRZEGLĄD WYNIKÓW, WYDANIE i AUTORYZACJA SPRAWOZDANIA Z BADAŃ: mgr inż. Artur Zając

Dokument podpisany przez Artur Zając
Data: 2023.09.25 11:49:08 CEST

Bez pisemnej zgody Dyrektora Ośrodka sprawozdanie z pomiarów nie może być kopiowane inaczej jak tylko w całości.
Wyniki przedstawione w niniejszym sprawozdaniu z pomiarów odnoszą się wyłącznie do badanego obiektu i do warunków w dniu wykonania pomiarów.
Laboratorium odpowiada za wszystkie informacje przedstawione w niniejszym sprawozdaniu, poza informacjami dostarczonymi przez klienta.

1. DANE POZYSKANE OD KLIENTA:

1.1. Dane techniczne dotyczące instalacji radiokomunikacyjnej.

Tabela 1.1. Parametry instalacji radiokomunikacyjnej.

charakterystyka promieniowania		Kierunkowa					
rzeczywisty czas pracy [h/dobę]		24					
warunki pracy		znamionowe					
rodzaj wytwarzanego pola		stacjonarne					
lp.	*częstotliwość lub zakresy częstotliwości pracy [MHz]*	*typ/producent anteny*	*liczba anten*	*azymut [°]*	*kąt pochylenia [°]*	*wysokość środka elektrycznego anteny [m n.p.t]*	*równoważna moc promieniowana izotropowo (EIRP) [W]*
1.	800/900	ADU4517R0v01	1	20	4/1	59,0	9922
2.	1800	ADU4518R6v06	1	20	2	59,0	4821
3.	800/900	ADU4517R0v01	1	110	2/1	59,0	9922
4.	1800	ADU4518R6v06	1	110	2	59,0	4821
5.	800/900	ADU4517R0v01	1	200	1/1	59,0	9922
6.	1800	ADU4518R6v06	1	200	1	59,0	4821
7.	800/900	ADU4517R0v01	1	280	2/1	59,0	9922
8.	1800	ADU4518R6v06	1	280	2	59,0	4821

*wskazane wartości kąta pochylenia anten, zgodnie z informacją uzyskaną od zleceniodawcy, są wartościami stałymi.

Tabela 1.2. Parametry radiolinii:

charakterystyka promieniowania		Radiolinie					
rzeczywisty czas pracy (h/dobę)		24					
warunki pracy		znamionowe					
rodzaj wytwarzanego pola		stacjonarne					
lp.	linia radiowa			antena			
	typ	częstotliwość pracy [GHz]	równoważna moc promieniowana izotropowo (EIRP) [W]	typ	średnica anteny [m]	azymut[°]	wysokość zainstalowania n.p.t. [m]
1.	NP CTR 600 23GHz 2x28MHz XPIC	23	10024	VHLP4-23	1,2	14	55,6

2. CHARAKTERYSTYKA BADANEGO OBIEKTU.

Anteny sektorowe i antenę paraboliczną zamontowano na wieży. Urządzenia nadawczo – odbiorcze zainstalowane są w kontenerze i przy antenach w systemie rozproszonym. Instalacja radiokomunikacyjna znajduje się na terenie ogrodzonym. W otoczeniu źródeł pól-EM będących przedmiotem pomiarów znajdują się tereny mieszkalne i gospodarcze.

W otoczeniu badanego obiektu stwierdzono obecność obcych źródeł pola-EM, które mogą wpływać na wynik wartości mierzonej (na podstawie obserwacji miejsca w którym wykonywano pomiary oraz danych pochodzących z https://wyszukiwarka.uke.gov.pl.

W czasie wykonywania pomiarów wszystkie wymienione w tabeli nr 1.1 i 1.2 anteny pracowały.

Dane zawarte w tabelach nr 1.1 i 1.2 oraz dane o miejscu zainstalowania źródeł pochodzą z informacji uzyskanych od przedstawiciela Właściciela, za które laboratorium nie ponosi odpowiedzialności, mogące mieć wpływ na ważność wyników.

Wyniki pomiarów ważne są tylko dla takiej konfiguracji urządzeń nadawczych, ich liczby i ich parametrów, anten i ich parametrów oraz istniejących instalacji i elementów wyposażenia pomieszczeń, jakie były w czasie wykonywania pomiarów.

Pomiary wykonano również w miejscach, w których, na podstawie uprzednio przeprowadzonych obliczeń, stwierdzono występowanie w danych zakresach częstotliwości pól elektromagnetycznych poziomy zbliżone do poziomów dopuszczalnych, określonych w przepisach wydanych na podstawie art. 122 ustw. 1 ustawy z dnia 27 kwietnia 2011r.-Prawo Ochrony Środowiska.

Warunki środowiskowe panujące podczas pomiarów zostały przedstawione w tabeli nr 2.

Ogólny widok instalacji radiokomunikacyjnych przedstawiono w załączniku nr 1.

3. DANE DOTYCZĄCE BADAŃ.

3.1. Celem pomiarów pól elektromagnetycznych w otoczeniu instalacji radiokomunikacyjnej będącej przedmiotem pomiarów jest sprawdzenie dotrzymania dopuszczalnych poziomów pól elektromagnetycznych w środowisku.

3.2. Warunki środowiskowe:

Pomiary zostały wykonane przy wilgotności względnej powietrza i temperaturze otoczenia zgodnych ze specyfikacją techniczną miernika.

Tabela 2. Warunki środowiskowe.

data	*godzina*	*pomiar*	*warunki zewnętrzne-zjawiska atmosferyczne*					
20.09.2023r.	14:10	*początkowy*	*temperatura.:*	24,0°C	*wilgotność:*	55,0 %	*opady:*	bez opadów
	15:20	*końcowy*	*temperatura.:*	24,0°C	*wilgotność:*	55,0 %	*opady:*	bez opadów

3.3. Oszacowana niepewność pomiaru.

Laboratorium stwierdza iż dokonało oszacowania niepewności pomiaru, podczas szacowania niepewności wzięło pod uwagę istotne składowe niepewności, wykorzystując odpowiednie metody analizy.

Szacowanie niepewności całkowitej wyników badań ilościowych przeprowadzone zgodnie z normą PN-EN ISO/IEC 17025: 2018-02, normą PN-EN 62311 i dokumentem EA-04/16. Oszacowane wartości niepewności są niepewnościami rozszerzonymi przy poziomie ufności 95% i współczynniku rozszerzenia k=2. Podczas pomiarów wszystkie składowe budżety niepewności zostały zidentyfikowane i są zgodne z wymaganiami podstawowymi.

3.4. Identyfikacja widma pola: identyfikacji źródeł i parametrów technicznych dokonano na podstawie analizy dokumentacji dotyczącej zlecenia oraz obserwacji miejsca wykonywania badań.

3.5. Aparatura pomiarowa.

1.	*miernik*	
	nazwa	Uniwersalny, szerokopasmowy miernik natężenia pola elektromagnetycznego
	producent	Narda Safety Test Solutions GmbH
	typ	NBM-520
	numer fabryczny	B-0154
2.	*sonda pomiarowa*	
	typ	EF-6092
	numer fabryczny	C-0163
	zakres pomiaru pola elektromagnetycznego	0,50 [V/m] ÷ 300 [V/m]
	zakres częstotliwościowy	80 [MHz] ÷ 90 [GHz]
3.	*świadectwo wzorcowania*	
3.1.	*laboratorium wzorcujące*	Laboratorium Wzorców i Metrologii Pola Elektromagnetycznego (LWiMP) Politechnika Wrocławska, ul. Janiszewskiego 9, 50-372 Wrocław; Nr akredytacji AP 078
3.2.	*numer świadectwa wzorcowania*	LWiMP/W/161/23
3.3.	*data wydania świadectwa wzorcowania*	24 kwietnia 2023 r.
3.4.	*data ważności wzorcowania*	24 kwietnia 2026 r.
4.	*bieżąca kontrola sprawności zestawu pomiarowego*	zgodnie z aktualnie obowiązującą instrukcją sprawdzania zestawu pomiarowego.
5.	*świadectwo pomiaru odporności elektromagnetycznej*	
5.1.	*laboratorium wykonujące pomiar*	Laboratorium Wzorców i Metrologii Pola Elektromagnetycznego (LWiMP) Politechnika Wrocławska, ul. Janiszewskiego 9, 50-372 Wrocław; Nr akredytacji AP 078
5.2.	*numer świadectwa*	LWiMP/P/01/20
5.3.	*data wydania świadectwa*	20 stycznia 2020 r.

4. PODSTAWA PRAWNA.

4.1. Podstawa metodyki pomiarów: Załącznik do Rozporządzenia Ministra Klimatu z dnia 17 lutego 2020 r. w sprawie sposobów sprawdzania dotrzymania dopuszczalnych poziomów pól elektromagnetycznych w środowisku (Dz. U.2022 r., poz. 2630).

4.2. Dopuszczalne poziomy pól elektromagnetycznych w środowisku: Rozporządzenie Ministra Zdrowia z dnia 17 grudnia 2019 r. w sprawie dopuszczalnych poziomów pól elektromagnetycznych w środowisku (Dz. U. z 2019 r. poz. 2448).

4.3. Ustawa z dnia 16 kwietnia 2020 r. o szczególnych instrumentach wsparcia w związku z rozprzestrzenianiem się wirusa SARS-CoV-2 (Dz. U. 2020 poz. 695).

5. WYNIKI POMIARÓW.

Tabela 4. Zestawienie wyników pomiarów w pionach (punktach) pomiarowych.

numer pionu (punktu) pomiarowego	*opis miejsca pomiaru lub współrzędne geograficzne pionu (punktu) pomiarowego*	*wartość zmierzona natężenia pola elektrycznego [V/m]*	*wartość skuteczna natężenia pola elektrycznego po zaokrągleniu z uwzględnieniem niepewności pomiarowej [V/m]**	*wysokość pionu (punktu) pomiarowego [m]*	*wartość wyznaczona natężenia skutecznego pola magnetycznego po zaokrągleniu [A/m]***	*wartość wskaźnikowa WM_E*	*wartość wskaźnikowa WM_H*	*ocena zgodności względem dokumentu wskazanego w punkcie 11.2 sprawozdania oparta na zasadzie w punkcie 13*
1	2	3	4	5	6	7	8	9
Niepewności pomiarowa: 28,8%								
Otoczenie badanego obiektu:								
	Główne kierunki pomiarowe:							
-14°								
1	N 50°58'36" E 16°9'42,4"	0,8	1,0	2,0	0,003	0,03	0,03	zgodny
-20°								
2	N 50°58'33,4" E 16°9'41,7"	0,7	0,9	2,0	0,002	0,02	0,02	zgodny
3	N 50°58'34,8" E 16°9'42,9"	1,2	1,5	2,0	0,004	0,04	0,04	zgodny
4	N 50°58'36,4" E 16°9'43,4"	0,8	1,0	2,0	0,003	0,03	0,03	zgodny
5	N 50°58'38,8" E 16°9'44,7"	0,8	1,0	2,0	0,003	0,03	0,03	zgodny

Tabela 4. Zestawienie wyników pomiarów w pionach (punktach) pomiarowych cd.

1	2	3	4	5	6	7	8	9
-	590 m od instalacji radiokomunikacyjnej na azymucie 20° N 50°58'50,6" E 16°9'51,3"	0,7	0,9	2,0	0,002	0,02	0,02	zgodny
-110°								
6	N 50°58'31,9" E 16°9'44,8"	< 0,5***	< 0,6	0,3 - 2,0	< 0,002	< 0,02	< 0,02	zgodny
7	N 50°58'30,8" E 16°9'50,3"	< 0,5***	< 0,6	0,3 - 2,0	< 0,002	< 0,02	< 0,02	zgodny
-	590 m od instalacji radiokomunikacyjnej na azymucie 110° N 50°58'27,7" E 16°10'9,9"	< 0,5***	< 0,6	0,3 - 2,0	< 0,002	< 0,02	< 0,02	zgodny
-200°								
8	N 50°58'31,1" E 16°9'39,8"	< 0,5***	< 0,6	0,3 - 2,0	< 0,002	< 0,02	< 0,02	zgodny
9	N 50°58'28,5" E 16°9'39,2"	0,7	0,9	2,0	0,002	0,02	0,02	zgodny
10	N 50°58'25,6" E 16°9'37,9"	< 0,5***	< 0,6	0,3 - 2,0	< 0,002	< 0,02	< 0,02	zgodny
-	590 m od instalacji radiokomunikacyjnej na azymucie 200° N 50°58'14" E 16°9'31,6"	0,5	0,6	2,0	0,002	0,02	0,02	zgodny
-280°								
11	N 50°58'33" E 16°9'40"	0,7	0,9	2,0	0,002	0,02	0,02	zgodny
12	N 50°58'33,1" E 16°9'38,6"	0,7	0,9	2,0	0,002	0,02	0,02	zgodny
13	N 50°58'33,2" E 16°9'33,7"	0,6	0,8	2,0	0,002	0,02	0,02	zgodny
14	N 50°58'33,7" E 16°9'29,1"	0,7	0,9	2,0	0,002	0,02	0,02	zgodny
-	450 m od instalacji radiokomunikacyjnej na azymucie 280° N 50°58'34,6" E 16°9'16,4"	0,7	0,9	2,0	0,002	0,02	0,02	zgodny
-	590 m od instalacji radiokomunikacyjnej na azymucie 280° N 50°58'34,6" E 16°9'11,3"	0,8	1,0	2,0	0,003	0,03	0,03	zgodny
	Pomocnicze punkty (piony) pomiarowe:							
15	N 50°58'36,2" E 16°9'39,4"	0,5	0,6	2,0	0,002	0,02	0,02	zgodny
16	N 50°58'35,5" E 16°9'36"	< 0,5***	< 0,6	0,3 – 2,0	< 0,002	< 0,02	< 0,02	zgodny
17	N 50°58'34,4" E 16°9'38,2"	0,6	0,8	2,0	0,002	0,02	0,02	zgodny
18	N 50°58'33,7" E 16°9'39,1"	0,7	0,9	2,0	0,002	0,02	0,02	zgodny
19	N 50°58'34" E 16°9'41,3"	0,7	0,9	2,0	0,002	0,02	0,02	zgodny
20	N 50°58'36,1" E 16°9'40,9"	0,7	0,9	2,0	0,002	0,02	0,02	zgodny
21	N 50°58'35,1" E 16°9'43,9"	0,6	0,8	2,0	0,002	0,02	0,02	zgodny
22	N 50°58'35,5" E 16°9'45,5"	< 0,5***	< 0,6	0,3 – 2,0	< 0,002	< 0,02	< 0,02	zgodny
23	N 50°58'34,7" E 16°9'46,2"	0,7	0,9	2,0	0,002	0,02	0,02	zgodny
24	N 50°58'30,8" E 16°9'43,9"	0,8	1,0	2,0	0,003	0,03	0,03	zgodny
25	N 50°58'29,2" E 16°9'45,2"	0,5	0,6	2,0	0,002	0,02	0,02	zgodny
26	N 50°58'32,3" E 16°9'39,8"	< 0,5***	< 0,6	0,3 – 2,0	< 0,002	< 0,02	< 0,02	zgodny
27	N 50°58'31,7" E 16°9'38"	0,5	0,6	2,0	0,002	0,02	0,02	zgodny
28	N 50°58'33,6" E 16°9'37,3"	0,8	1,0	2,0	0,003	0,03	0,03	zgodny
	Sokola 32:							
-	-przed domem	0,7	0,9	2,0	0,002	0,02	0,02	zgodny
	Budynek przemysłowy zakładu „Jawrol"							
-	-przed	0,5	0,6	2,0	0,002	0,02	0,02	zgodny

*- wynik pomiaru powiększony o rozszerzoną niepewność pomiaru dla współczynnika rozszerzenia k=2.

** - wartości podane w kolumnie 6 tabeli 4 są wartościami wyznaczonymi na podstawie zmierzonej wartości pola elektrycznego podanego w kolumnie 3 tej tabeli zgodnie z wzorem H=E/377.

***- wynik wskazany przez miernik jest wartością poniżej dolnej granicy zakresu sondy, do obliczenia wyniku przyjęto wartość skorelowaną z rzeczywistym wynikiem pomiaru-dolną granicą akredytowanego zakresu sondy.

Pomiary pola-EM w środowisku w otoczeniu instalacji radiokomunikacyjnej będącej przedmiotem pomiarów przeprowadzono w miejscach podanych w tabeli nr 4. Pomiary wykonano w odległości nie mniejszej niż 0,3 m od urządzeń, obiektów i elementów metalowych. Rozkład pionów (punktów) pomiarowych przedstawiono w załączniku nr 2.

Wyboru głównych, pomocniczych oraz dodatkowych kierunków pomiarowych dokonano na podstawie analizy dokumentacji dostarczonej przez Zleceniodawcę, wizji lokalnej oraz doświadczenia osób wykonujących pomiary.

Pomiary wykonano do odległości, dla której, na podstawie uprzednio przeprowadzonych obliczeń, stwierdzono w miejscach dostępnych dla ludności występowanie pól elektromagnetycznych o najwyższym poziomie, które pochodzą z badanej instalacji.

W przypadku gdy wynik pomiaru uzyskany jako wartość wskazana przez miernik pola elektromagnetycznego jest wartością poniżej dolnej granicy zakresu pomiarowego miernika i poniżej dolnej granicy akredytowanego zakresu metody pomiarowej (zakresu pomiarowego metody w aktualnym zakresie akredytacji laboratorium) laboratorium przedstawia ten wynik w sprawozdaniu jako wynik spoza zakresu akredytacji, a do obliczenia wyniku skorygowanego przyjmuje wartość skorelowaną z rzeczywistym wynikiem pomiaru-dolną granicą akredytowanego zakresu pomiarowego metody.

6. STWIERDZENIE ZGODNOŚCI Z POZIOMAMI DOPUSZCZALNYMI ORAZ OMÓWIENIE WYNIKÓW POMIARÓW.

6.1. Na podstawie wykonanych pomiarów w miejscach w których uzyskano dostęp, w pionach (punktach) pomiarowych stwierdza się dotrzymanie dopuszczalnych poziomów pól elektromagnetycznych w środowisku zgodnie z punktem 4.2. sprawozdania (wartości wskaźnikowe WM_E oraz WM_H nie przekraczają wartości 1).
Miejsca do których nie uzyskano dostępu i/lub nie uzyskano zgody na pomiar, z przyczyn niezależnych od Laboratorium nie podlegają ocenie zgodności.

Poziomy pól elektromagnetycznych w środowisku wyznaczono dla instalacji emitujących pola elektromagnetyczne wskazanych przez Zleceniodawcę względem najniższej wartości dopuszczalnej z danego zakresu częstotliwości i w odniesieniu do najwyższych zmierzonych wartości pól-EM.

Zmierzone wartości natężenia pola-EM pochodzą z zakresu częstotliwościowego sondy pomiarowej.

Pomiary poziomów pól elektromagnetycznych w środowisku w otoczeniu badanego obiektu wykonano podczas pracy wszystkich instalacji emitujących pola elektromagnetyczne w danym zakresie częstotliwości.

Stwierdzenie zgodności wyników z wymaganiami: **tak; zgodnie z dokumentem określonym w punkcie 4.2. sprawozdania.**
Zasada podejmowania decyzji: **określona w treści rozporządzenia Ministra Klimatu z dnia 17.02.2020 r.**
Ryzyko związane z tą zasadą: Zasada podejmowania decyzji została określona w powyższym dokumencie w związku z czym rozpatrywanie poziomu ryzyka nie jest konieczne.
Instalacja radiokomunikacyjna spełnia wymagania normatywu powołanego w punkcie 11.2. sprawozdania.

6.2. Zgodnie z art. 122a, ust. 1, pkt. 2 i 3, Ustawy z dnia 27 kwietnia 2001 Prawo Ochrony Środowiska (Dz.U. z 2020r. poz. 1219 z późn. zm.) ponowne pomiary kontrolne wykonuje się:
-każdorazowo w przypadku zmiany warunków pracy instalacji lub urządzenia, w tym zmiany spowodowanej zmianami warunków pracy instalacji lub urządzenia, o ile zmiany te mogą mieć wpływ na zmianę poziomów pól elektromagnetycznych, których źródłem jest instalacja lub urządzenia;
-każdorazowo w przypadku zmiany istniejącego stanu zagospodarowania i zabudowy nieruchomości skutkującej zmianami w występowaniu miejsc dostępnych dla ludności w otoczeniu instalacji lub urządzenia-na pisemny wniosek właściciela lub zarządcy nieruchomości, na której wystąpiła ta zmiana.

Otrzymują:
1 x Zleceniodawca (wersja elektroniczna)
1 x PP aa (wersja elektroniczna)

Koniec sprawozdania. Sprawozdanie zawiera dodatkowo załączniki nr 1 i 2.

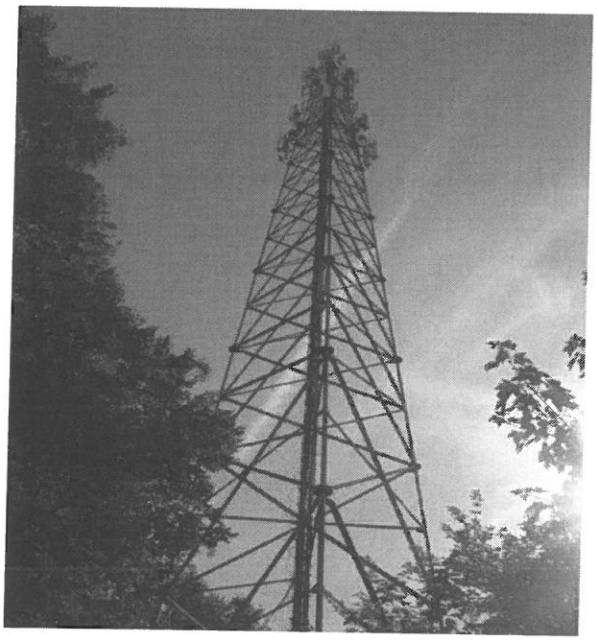

Zał. nr 1: Widok ogólny instalacji radiokomunikacyjnej.



Azymuty anten

Nr	anteny	azymuty [°]
A1	1800	20
A2		110
A3		200
A4		280
A5	800 900	20
A6		110
A7		200
A8		280
M1	MW	14

Zał. nr 2: Lokalizacja anten oraz ich azymuty, lokalizacja pionów (punktów) pomiarowych wokół instalacji radiokomunikacyjnej.
Mapa źródłowa: Kwalifikacja przedsięwzięcia z dnia 12.05.2018r.

○ - punkt (pion) pomiarowy.