ISTNIEJE OD 1989 R.

OŚRODEK BADAŃ i ANALIZ „PP”
Marek Zając i Artur Zając s.c.
LABORATORIUM POLA ELEKTROMAGNETYCZNEGO
ul. Profesora Michała Bobrzyńskiego 23A/U2, 30-348 KRAKÓW
tel.: +48 603 57 77 88, +48 603 18 77 88, fax: +48 12 20 20 477
www.ppkrakow.pl, e-mail: artur@ppkrakow.pl

AB 286

d 1 kwietnia 2000 r. posiadamy ertyfikat akredytacji nr AB 286 ydany przez Polskie Centrum kredytacji.

/ ramach zakresu akredytacji ykonujemy:
- pomiary pola elektromagnetycznego (pole elektryczne, pole magnetyczne, gęstość mocy) w środowisku i w środowisku pracy w zakresie częstotliwości od 0 Hz do 90 GHz,
- pomiary hałasu w środowisku pracy,
- pomiary hałasu w budynkach mieszkalnych, zamieszkania zbiorowego i użyteczności publicznej,
- pomiary drgań: o ogólnym działaniu na organizm człowieka, działających na organizm człowieka przez kończyny górne,
- pomiary promieniowania optycznego nielaserowego, w ramach pomiaru przeprowadzamy dodatkowo pełną analizę skuteczności osłon na stanowisku,
- pomiary promieniowania laserowego,
- pomiary natężenia i równomierności oświetlenia na stanowisku pracy,
- pomiary oświetlenia ewakuacyjnego i awaryjnego,
- pobieranie prób powietrza w celu oceny narażenia zawodowego na: pyły przemysłowe (frakcja wdychalna + respirabilna).
- esty specjalistyczne medycznej aparatury rentgenodiagnostycznej w zakresie: adiografii ogólnej, tomatologii, nammografii, luoroskopii i angiografii, omografii komputerowej, nonitorów do prezentacji obrazów medycznych.

onadto poza zakresem akredytacji wykonujemy:
- esty akceptacyjne medycznej aparatury rentgenodiagnostycznej,
- pomiary dozymetryczne osłon stałych,
- pomiary rozkładu mocy dawki wokół aparatów RTG,
- pomiary dawek referencyjnych w rentgenodiagnostyce,
- projekty pracowni RTG wraz z obliczaniem osłon stałych.,
- szkolenia z zakresu wykonywania testów podstawowych,
- opracowania dokumentacji Systemu Jakości w pracowniach RTG.

SPRAWOZDANIE

NR PP-PS/**23-05-12**
Z POMIARÓW PÓL ELEKTROMAGNETYCZNYCH
WYKONANYCH W ŚRODOWISKU
W OTOCZENIU INSTALACJI RADIOKOMUNIKACYJNEJ

44764 Sady Górne (68331N!) PLG_BOLKOW_SADYGORNE

1. MIEJSCE ZAINSTALOWANIA ŹRÓDEŁ:
   - *-województwo:* **dolnośląskie,**
   - *-powiat:* **jaworski,**
   - *-gmina:* **Bolków,**
   - *-miejscowość:* **Sady Górne,**
   - *-działka nr:* **139/12,**
   - *-współrzędne geograficzne:* **E 16°09’40.6” N 50°52’27.5”.**

2. DANE DOTYCZĄCE ZLECENIODAWCY I WŁAŚCICIELA:

-DATA PRZYJĘCIA ZLECENIA DO POMIARÓW: 15.05.2023r.

-ZLECENIODAWCA: T-Mobile Polska Spółka Akcyjna, ul. Marynarska 12, 02-674 Warszawa.

-PRZEDSTAWICIEL WŁAŚCICIELA: NetWorkS! sp. z o.o. ul. Józefa Piusa Dziekońskiego 3, 00-728 Warszawa.

-WŁAŚCICIEL: T-Mobile Polska Spółka Akcyjna, ul. Marynarska 12, 02-674 Warszawa.

3. POMIARY WYKONALI: inż. Przemysław Włoch i mgr inż. Dominik Blicharski.

4. DATA POMIARÓW: 15.05.2023r.

5. GODZINA POMIARÓW: $14^{20} \div 15^{05}$.

6. DATA OPRACOWANIA SPRAWOZDANIA I STWIERDZENIA ZGODNOŚCI: 17.05.2023r.

7. OPRACOWANIE SPRAWOZDANIA Z POMIARÓW: mgr inż. Mateusz Piechaczek.

8. PRZEGLĄD WYNIKÓW i AUTORYZACJA: mgr inż. Artur Zając

Dokument podpisany przez Artur Zając
Data: 2023.05.17 14:51:10 CEST

Bez pisemnej zgody Dyrektora Ośrodka sprawozdanie z pomiarów nie może być kopiowane inaczej jak tylko w całości.
Wyniki przedstawione w niniejszym sprawozdaniu z pomiarów odnoszą się wyłącznie do badanego obiektu i do warunków w dniu wykonania pomiarów.
Laboratorium odpowiada za wszystkie informacje przedstawione w niniejszym sprawozdaniu, poza informacjami dostarczonymi przez klienta.

9. DANE TECHNICZNE DOTYCZĄCE INSTALACJI RADIOKOMUNIKACYJNEJ:

9.1. Dane techniczne dotyczące instalacji radiokomunikacyjnej.

Tabela 1.1. Parametry instalacji radiokomunikacyjnej.

charakterystyka promieniowania		Kierunkowa					
rzeczywisty czas pracy [h/dobę]		24					
warunki pracy		znamionowe					
rodzaj wytwarzanego pola		stacjonarne					
lp.	*częstotliwość lub zakresy częstotliwości pracy [MHz]*	*typ/producent anteny*	*liczba anten*	*azymut [°]*	*kąt pochylenia [°]*	*wysokość środka elektrycznego anteny [m n.p.t]*	*równoważna moc promieniowana izotropowo (EIRP) [W]*
1.	800/900	ADU4517R0v06	1	0	3/2	61,5	8161
2.	800/900	ADU4517R0v06	1	105	2/2	61,5	8161
3.	800/900	ADU4517R0v06	1	245	2/2	61,5	8161

*wskazane wartości kąta pochylenia anten, zgodnie z informacją uzyskaną od zleceniodawcy, są wartościami stałymi.

Tabela 1.2. Parametry radiolinii:

charakterystyka promieniowania		Radiolinie					
rzeczywisty czas pracy (h/dobę)		24					
warunki pracy		znamionowe					
rodzaj wytwarzanego pola		stacjonarne					
lp.	linia radiowa			antena			
	typ	częstotliwość pracy [GHz]	równoważna moc promieniowana izotropowo (EIRP) [W]	typ	średnica anteny [m]	azymut[°]	wysokość zainstalowania n.p.t. [m]
1.	RTN XMC-3E 38G 28MHz XPIC	38	2637	A38D06	0,6	0	61,0
2.	ERICSSON CN510 6363	80	13	ANT3_0.3 80 HP	0,3	202	62,0

9.2. Charakterystyka badanego obiektu.

Anteny sektorowe i anteny paraboliczne zamontowano na wieży. Urządzenia nadawczo – odbiorcze zainstalowane są w zewnętrznej szafie typu outdoor i przy antenach w systemie rozproszonym. Instalacja radiokomunikacyjna znajduje się na terenie ogrodzonym. W otoczeniu źródeł pól-EM będących przedmiotem pomiarów znajdują się tereny mieszkalne i rolne.

W otoczeniu badanego obiektu nie stwierdzono obecności obcych źródeł pola-EM, które mogą wpływać na wynik wartości mierzonej (na podstawie obserwacji miejsca w którym wykonywano pomiary oraz danych pochodzących z https://wyszukiwarka.uke.gov.pl.

W czasie wykonywania pomiarów wszystkie wymienione w tabeli nr 1.1 i 1.2 anteny pracowały.

Dane zawarte w tabelach nr 1.1 i 1.2 oraz punktach 1 i 2 niniejszego sprawozdania pochodzą z informacji uzyskanych od przedstawiciela Właściciela, za które laboratorium nie ponosi odpowiedzialności, mogące mieć wpływ na ważność wyników.

Wyniki pomiarów ważne są tylko dla takiej konfiguracji urządzeń nadawczych, ich liczby i ich parametrów, anten i ich parametrów oraz istniejących instalacji i elementów wyposażenia pomieszczeń, jakie były w czasie wykonywania pomiarów.

Pomiary wykonano również w miejscach, w których, na podstawie uprzednio przeprowadzonych obliczeń, stwierdzono występowanie w danych zakresach częstotliwości pól elektromagnetycznych poziomy zbliżone do poziomów dopuszczalnych, określonych w przepisach wydanych na podstawie art. 122 ustw. 1 ustawy z dnia 27 kwietnia 2011r.-Prawo Ochrony Środowiska.

Warunki środowiskowe panujące podczas pomiarów zostały przedstawione w tabeli nr 2.

Ogólny widok instalacji radiokomunikacyjnych przedstawiono w załączniku nr 1.

10. DANE DOTYCZĄCE BADAŃ.

10.1. Celem pomiarów pól elektromagnetycznych w otoczeniu instalacji radiokomunikacyjnej będącej przedmiotem pomiarów jest sprawdzenie dotrzymania dopuszczalnych poziomów pól elektromagnetycznych w środowisku.

10.2. Warunki środowiskowe:

Pomiary zostały wykonane przy wilgotności względnej powietrza i temperaturze otoczenia zgodnych ze specyfikacją techniczną miernika.

Tabela 2. Warunki środowiskowe.

data	*godzina*	*pomiar*	*warunki zewnętrzne-zjawiska atmosferyczne*					
15.05.2023r.	14:20	*początkowy*	*temperatura.:*	12,5°C	*wilgotność:*	70 %	*opady:*	bez opadów
	15:05	*końcowy*	*temperatura.:*	12,5°C	*wilgotność:*	70 %	*opady:*	bez opadów

10.3. Oszacowana niepewność pomiaru.

Laboratorium stwierdza iż dokonało oszacowania niepewności pomiaru, podczas szacowania niepewności wzięło pod uwagę istotne składowe niepewności, wykorzystując odpowiednie metody analizy.

Szacowanie niepewności całkowitej wyników badań ilościowych przeprowadzone zgodnie z normą PN-EN ISO/IEC 17025: 2018-02, normą PN-EN 62311 i dokumentem EA-04/16. Oszacowane wartości niepewności są niepewnościami rozszerzonymi przy poziomie ufności 95% i współczynniku rozszerzenia k=2. Podczas pomiarów wszystkie składowe budżety niepewności zostały zidentyfikowane i są zgodne z wymaganiami podstawowymi.

10.4. Identyfikacja widma pola: identyfikacji źródeł i parametrów technicznych dokonano na podstawie analizy dokumentacji dotyczącej zlecenia oraz obserwacji miejsca wykonywania badań.

10.5. Aparatura pomiarowa.

1.	*miernik*	
	nazwa	Uniwersalny, szerokopasmowy miernik natężenia pola elektromagnetycznego
	producent	Narda Safety Test Solutions GmbH
	typ	NBM-520
	numer fabryczny	B-0473
2.	*sonda pomiarowa*	
	typ	EF-6091
	-numer fabryczny	01147
	zakres pomiaru pola elektromagnetycznego	0,80 [V/m] ÷ 400 [V/m]
	zakres częstotliwościowy	80 [MHz] ÷ 90 000 [MHz]
	Niepewność zestawu pomiarowego	23%
3.	*świadectwo wzorcowania*	
3.1.	*laboratorium wzorcujące*	Laboratorium Wzorców i Metrologii Pola Elektromagnetycznego (LWiMP) Politechnika Wrocławska, ul. Janiszewskiego 9, 50-372 Wrocław; Nr akredytacji AP 078
3.2.	*numer świadectwa wzorcowania*	LWiMP/W/121/21
3.3.	*data wydania świadectwa wzorcowania*	16 kwietnia 2021 r.
3.4.	*data ważności wzorcowania*	16 kwietnia 2024 r.
4.	*bieżąca kontrola sprawności zestawu pomiarowego*	zgodnie z aktualnie obowiązującą instrukcją sprawdzania zestawu pomiarowego.
5.	*świadectwo pomiaru odporności elektromagnetycznej*	
5.1.	*laboratorium wykonujące pomiar*	Laboratorium Wzorców i Metrologii Pola Elektromagnetycznego (LWiMP) Politechnika Wrocławska, ul. Janiszewskiego 9, 50-372 Wrocław; Nr akredytacji AP 078
5.2.	*numer świadectwa*	LWiMP/P/009/19
5.3.	*data wydania świadectwa*	21 marca 2019 r.

11. PODSTAWA PRAWNA.

11.1. Podstawa metodyki pomiarów: Załącznik do Rozporządzenia Ministra Klimatu z dnia 17 lutego 2020 r. w sprawie sposobów sprawdzania dotrzymania dopuszczalnych poziomów pól elektromagnetycznych w środowisku (Dz. U.2022 r., poz. 2630).

11.2. Dopuszczalne poziomy pól elektromagnetycznych w środowisku: Rozporządzenie Ministra Zdrowia z dnia 17 grudnia 2019 r. w sprawie dopuszczalnych poziomów pól elektromagnetycznych w środowisku (Dz. U. z 2019 r. poz. 2448).

11.3. Ustawa z dnia 16 kwietnia 2020 r. o szczególnych instrumentach wsparcia w związku z rozprzestrzenianiem się wirusa SARS-CoV-2 (Dz. U. 2020 poz. 695).

12. WYNIKI POMIARÓW.

Tabela 4. Zestawienie wyników pomiarów w pionach (punktach) pomiarowych.

numer pionu (punktu) pomiarowego	*opis miejsca pomiaru lub współrzędne geograficzne pionu (punktu) pomiarowego*	*wartość zmierzona natężenia pola elektrycznego [V/m]*	*wartość skuteczna natężenia pola elektrycznego po zaokrągleniu z uwzględnieniem niepewności pomiarowej [V/m]**	*wysokość pionu (punktu) pomiarowego [m]*	*wartość wyznaczona natężenia skutecznego pola magnetycznego po zaokrągleniu [A/m]***	*wartość wskaźnikowa WM_E*	*wartość wskaźnikowa WM_H*	*ocena zgodności względem dokumentu wskazanego w punkcie 11.2 sprawozdania oparta na zasadzie w punkcie 13*
1	*2*	*3*	*4*	*5*	*6*	*7*	*8*	*9*
Niepewności pomiarowa: 23,0%								
Otoczenie badanego obiektu:								
	Główne kierunki pomiarowe:							
-0°								
1	N 50°52'28,0" E 16°9'40,8"	< 0,8	< 1,0	0,3 - 2,0	< 0,003	< 0,03	< 0,03	zgodny
2	N 50°52'30,8" E 16°9'40,3"	< 0,8	< 1,0	0,3 - 2,0	< 0,003	< 0,03	< 0,03	zgodny
3	N 50°52'34,0" E 16°9'40,5"	< 0,8	< 1,0	0,3 - 2,0	< 0,003	< 0,03	< 0,03	zgodny
-	300 m od instalacji radiokomunikacyjnej na azymucie 0° N 50°52'37,3" E 16°9'40,5"	< 0,8	< 1,0	0,3 - 2,0	< 0,003	< 0,03	< 0,03	zgodny
-	610 m od instalacji radiokomunikacyjnej na azymucie 0° N 50°52'46,7" E 16°9'40,5"	< 0,8	< 1,0	0,3 - 2,0	< 0,003	< 0,03	< 0,03	zgodny
-105°								
4	N 50°52'27,2" E 16°9'42,3"	< 0,8	< 1,0	0,3 - 2,0	< 0,003	< 0,03	< 0,03	zgodny
5	N 50°52'26,4" E 16°9'46,6"	< 0,8	< 1,0	0,3 - 2,0	< 0,003	< 0,03	< 0,03	zgodny
6	N 50°52'24,7" E 16°9'50,0"	< 0,8	< 1,0	0,3 - 2,0	< 0,003	< 0,03	< 0,03	zgodny

Tabela 4. Zestawienie wyników pomiarów w pionach (punktach) pomiarowych c.d.

1	2	3	4	5	6	7	8	9
-	300 m od instalacji radiokomunikacyjnej na azymucie 105° N 50°52'25,0" E 16°9'55,7"	< 0,8	< 1,0	0,3 - 2,0	< 0,003	< 0,03	< 0,03	zgodny
-	610 m od instalacji radiokomunikacyjnej na azymucie 105° N 50°52'22,5" E 16°10'10,0"	< 0,8	< 1,0	0,3 - 2,0	< 0,003	< 0,03	< 0,03	zgodny
-202°								
7	N 50°52'22,4" E 16°9'37,4"	< 0,8	< 1,0	0,3 - 2,0	< 0,003	< 0,03	< 0,03	zgodny
-245°								
8	N 50°52'26,9" E 16°9'38,8"	< 0,8	< 1,0	0,3 - 2,0	< 0,003	< 0,03	< 0,03	zgodny
9	N 50°52'26,2" E 16°9'36,0"	< 0,8	< 1,0	0,3 - 2,0	< 0,003	< 0,03	< 0,03	zgodny
10	N 50°52'23,1" E 16°9'24,7"	< 0,8	< 1,0	0,3 - 2,0	< 0,003	< 0,03	< 0,03	zgodny
-	610 m od instalacji radiokomunikacyjnej na azymucie 245° N 50°52'20" E 16°9'13,4"	< 0,8	< 1,0	0,3 - 2,0	< 0,003	< 0,03	< 0,03	zgodny
	Pomocnicze punkty (piony) pomiarowe:							
11	N 50°52'31,3" E 16°9'43,4"	< 0,8	< 1,0	0,3 - 2,0	< 0,003	< 0,03	< 0,03	zgodny
12	N 50°52'28,3" E 16°9'44,8"	< 0,8	< 1,0	0,3 - 2,0	< 0,003	< 0,03	< 0,03	zgodny
13	N 50°52'23,5" E 16°9'46,6"	< 0,8	< 1,0	0,3 - 2,0	< 0,003	< 0,03	< 0,03	zgodny
14	N 50°52'23,5" E 16°9'42,0"	< 0,8	< 1,0	0,3 - 2,0	< 0,003	< 0,03	< 0,03	zgodny
15	N 50°52'25,7" E 16°9'41,1"	< 0,8	< 1,0	0,3 - 2,0	< 0,003	< 0,03	< 0,03	zgodny
16	N 50°52'30,3" E 16°9'38,7"	< 0,8	< 1,0	0,3 - 2,0	< 0,003	< 0,03	< 0,03	zgodny

*- wynik pomiaru powiększony o rozszerzoną niepewność pomiaru dla współczynnika rozszerzenia k=2.

** - wartości podane w kolumnie 6 tabeli 4 są wartościami wyznaczonymi na podstawie zmierzonej wartości pola elektrycznego podanego w kolumnie 3 tej tabeli zgodnie z wzorem H=E/377.

Pomiary pola-EM w środowisku w otoczeniu instalacji radiokomunikacyjnej będącej przedmiotem pomiarów przeprowadzono w miejscach podanych w tabeli nr 4. Pomiary wykonano w odległości nie mniejszej niż 0,3 m od urządzeń, obiektów i elementów metalowych. Rozkład pionów (punktów) pomiarowych przedstawiono w załączniku nr 2.

Wyboru głównych, pomocniczych oraz dodatkowych kierunków pomiarowych dokonano na podstawie analizy dokumentacji dostarczonej przez Zleceniodawcę, wizji lokalnej oraz doświadczenia osób wykonujących pomiary.

Pomiary wykonano do odległości, dla której, na podstawie uprzednio przeprowadzonych obliczeń, stwierdzono w miejscach dostępnych dla ludności występowanie pól elektromagnetycznych o najwyższym poziomie, które pochodzą z badanej instalacji.

W przypadku gdy wynik pomiaru uzyskany jako wartość wskazana przez miernik pola elektromagnetycznego jest wartością poniżej dolnej granicy zakresu pomiarowego miernika i poniżej dolnej granicy akredytowanego zakresu metody pomiarowej (zakresu pomiarowego metody w aktualnym zakresie akredytacji laboratorium) laboratorium przedstawia ten wynik w sprawozdaniu jako wynik spoza zakresu akredytacji, a do obliczenia wyniku skorygowanego przyjmuje wartość skorelowaną z rzeczywistym wynikiem pomiaru-dolną granicą akredytowanego zakresu pomiarowego metody.

W związku z zaistniałą sytuacją kryzysową wywołaną wirusem SARS-CoV-2 oraz zgodnie z art.31 pkt 3 ustawy z dnia 16 kwietnia 2020 r. o szczególnych instrumentach wsparcia w związku z rozprzestrzenianiem się wirusa SARS-CoV-2 (Dz. U. z 2020 r. poz.695) w okresie stanu zagrożenia epidemicznego lub stanu epidemii ogłoszonego z powodu wirusa SARS-CoV-2 pomiarów nie przeprowadzono w lokalach mieszkalnych oraz w lokalach użytkowych zlokalizowanych na terytorium objętym stanem nadzwyczajnym, stanem zagrożenia epidemicznego lub stanem epidemii.

13. STWIERDZENIE ZGODNOŚCI Z POZIOMAMI DOPUSZCZALNYMI ORAZ OMÓWIENIE WYNIKÓW POMIARÓW:

13.1. Na podstawie wykonanych pomiarów w miejscach w których uzyskano dostęp, w pionach (punktach) pomiarowych stwierdza się dotrzymanie dopuszczalnych poziomów pól elektromagnetycznych w środowisku zgodnie z punktem 11.2 sprawozdania (wartości wskaźnikowe WM_E oraz WM_H nie przekraczają wartości 1).

Miejsca do których nie uzyskano dostępu i/lub nie uzyskano zgody na pomiar, z przyczyn niezależnych od Laboratorium nie podlegają ocenie zgodności.

Poziomy pól elektromagnetycznych w środowisku wyznaczono dla instalacji emitujących pola elektromagnetyczne względem najniższej wartości dopuszczalnej z danego zakresu częstotliwości i w odniesieniu do najwyższych zmierzonych wartości pól-EM.

Pomiary poziomów pól elektromagnetycznych w środowisku w otoczeniu badanego obiektu wykonano podczas pracy wszystkich instalacji emitujących pola elektromagnetyczne w danym zakresie częstotliwości.

Stwierdzenie zgodności wyników z wymaganiami: **tak; zgodnie z dokumentem określonym w punkcie 11.2 sprawozdania.**
Zasada podejmowania decyzji: **określona w treści rozporządzenia Ministra Klimatu z dnia 17.02.2020 r.**
Ryzyko związane z tą zasadą: Zasada podejmowania decyzji została określona w powyższym dokumencie w związku z czym rozpatrywanie poziomu ryzyka nie jest konieczne.
Instalacja radiokomunikacyjna spełnia wymagania normatywu powołanego w punkcie 11.2. sprawozdania.

13.2. Zgodnie z art. 122a, ust. 1, pkt. 2 i 3, Ustawy z dnia 27 kwietnia 2001 Prawo Ochrony Środowiska (Dz.U. z 2020r. poz. 1219 z późn. zm.) ponowne pomiary kontrolne wykonuje się:

-każdorazowo w przypadku zmiany warunków pracy instalacji lub urządzenia, w tym zmiany spowodowanej zmianami warunków pracy instalacji lub urządzenia, o ile zmiany te mogą mieć wpływ na zmianę poziomów pól elektromagnetycznych, których źródłem jest instalacja lub urządzenia;

-każdorazowo w przypadku zmiany istniejącego stanu zagospodarowania i zabudowy nieruchomości skutkującej zmianami w występowaniu miejsc dostępnych dla ludności w otoczeniu instalacji lub urządzenia-na pisemny wniosek właściciela lub zarządcy nieruchomości, na której wystąpiła ta zmiana.

Otrzymują:
1 x Zleceniodawca (wersja elektroniczna)
1 x PP aa (wersja elektroniczna)

Koniec sprawozdania. Sprawozdanie zawiera dodatkowo załączniki nr 1 i 2.

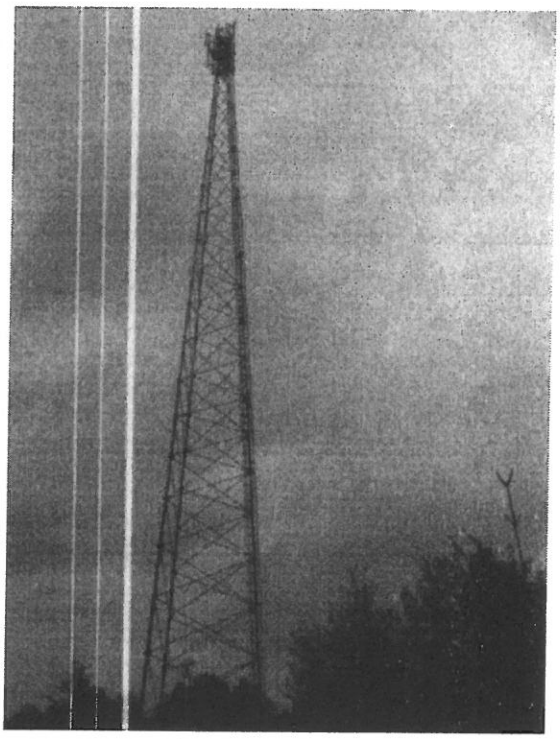

Zał. nr 1: Widok ogólny instalacji radiokomunikacyjnej.

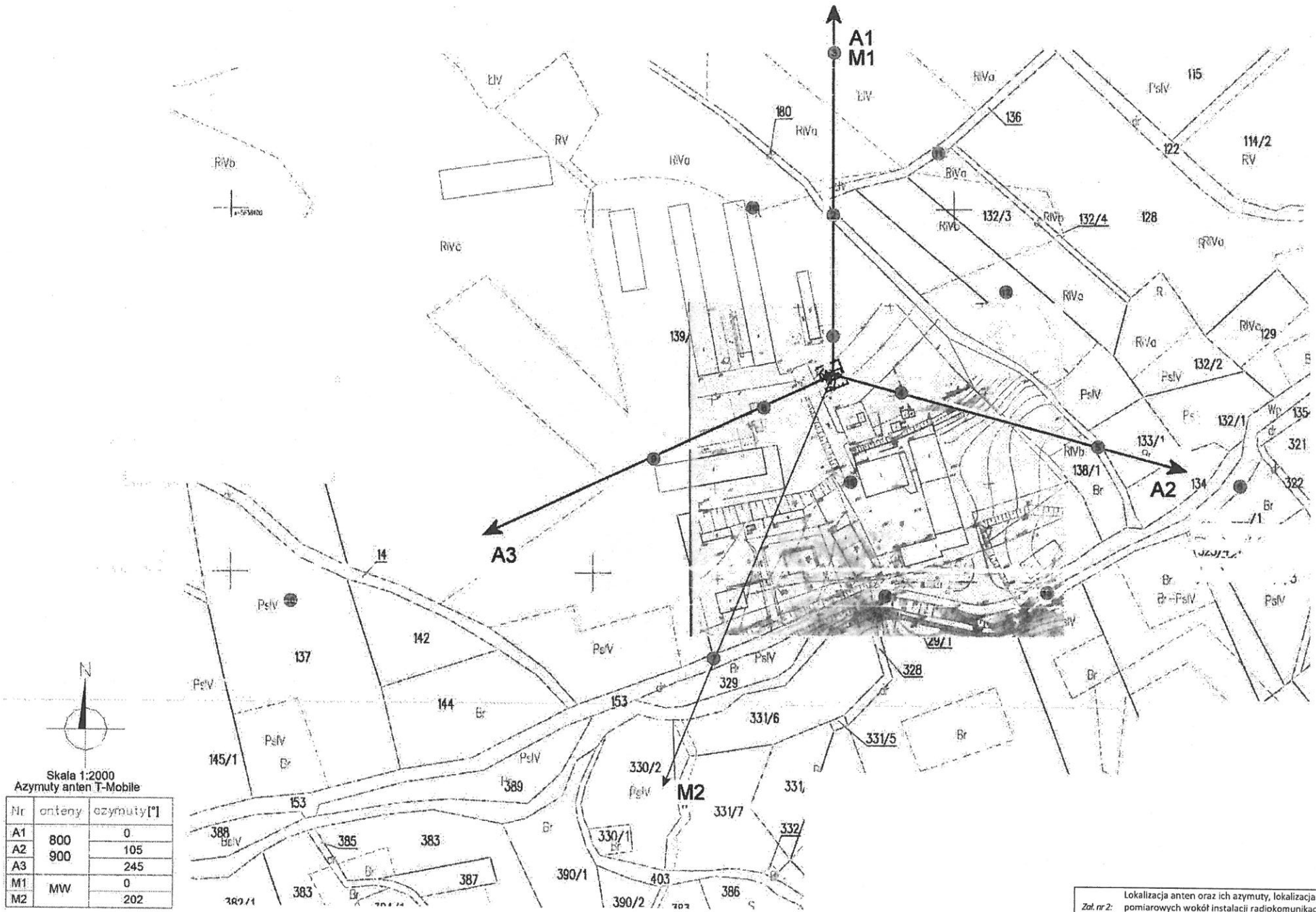

Azymuty anten T-Mobile

Nr	anteny	azymuty[°]
A1	800	0
A2	900	105
A3		245
M1	MW	0
M2		202

Zał. nr 2: Lokalizacja anten oraz ich azymuty, lokalizacja pionów (punktów) pomiarowych wokół instalacji radiokomunikacyjnej.
Mapa źródłowa: Kwalifikacja przedsięwzięcia z października 2018 r.

-punkt (pion) pomiarowy.